



CITTA' DI PARABITA

Provincia di Lecce

Concorso Pubblico, per esami, per la copertura a tempo indeterminato parziale (n. 18 ore settimanali ciascuno), di n. 2 (due) posti di "Assistente Amministrativo", Categoria C, Posizione Economica C1 - Comparto Funzioni Locali, indetto con Determinazione n. 97 – Reg. n. 771 del 06.08.2021, in esecuzione della Deliberazione G.C. n. 9 del 03/02/2021.
Gazzetta Ufficiale 4^a Serie Speciale - Concorsi n. 74 del 17.09.2021

PIANO OPERATIVO PER LO SVOLGIMENTO DELLA PROVA PRESELETTIVA PRESSO IL GRAND HOTEL TIZIANO E DEI CONGRESSI

In ottemperanza a quanto previsto dal D.P.C.M. 14 gennaio 2021, art. 1, comma 10, *lett. z*), e dal D.L. 1 aprile 2021 n. 44 ed in applicazione del Protocollo per lo svolgimento dei concorsi pubblici (prot. n. DFP-0025239-P-15/04/2021), fermo restando che il Comune di Parabita ha adottato tutte le misure necessarie a far fronte all'emergenza sanitaria, ai sensi della normativa in tema di sicurezza e salute sul luogo di lavoro, implementate e aggiornate in relazione all'evolversi dell'emergenza epidemiologica da COVID-19, si dà atto di aver accertato le condizioni di svolgimento in sicurezza della procedura concorsuale in epigrafe e si riporta, di seguito, la descrizione delle fasi della stessa, tenendo conto di quanto evidenziato nel predetto protocollo e di tutti gli altri adempimenti di sicurezza previsti dalla normativa vigente.

I candidati, i componenti della Commissione esaminatrice e il personale di supporto alla procedura sono in ogni caso invitati a prendere visione del protocollo citato in premessa (prot. n. DFP-0025239-P-15/04/2021), disponibile sul sito istituzionale dell'Ente, nella sezione Amministrazione Trasparente > Bandi di concorso dedicata alla procedura selettiva in oggetto.

DATI SULLO SVOLGIMENTO DELLA PROVA	
Area concorsuale	Grand Hotel Tiziano e dei Congressi di Lecce
Ingresso	Viale Porta d'Europa, 5
Locale dedicato alla prova	Sala Tiziano piano -2
Numero candidati convocati	n. 90 alle ore 9:00 del 25.02.2022
	n. 90 alle ore 11:00 del 25.02.2022
	n. 75 alle ore 13:00 del 25.02.2022

1. Requisiti relativi all'area concorsuale.

Con riferimento all'Area concorsuale, la cui planimetria è riportata in Allegato, si precisa quanto segue:

- l'area antistante l'accesso del Grand Hotel Tiziano e dei Congressi, sito in Lecce al viale Porta d'Europa, 5 dispone di ampio parcheggio;
- la struttura ospitante è altresì raggiungibile da un sufficiente servizio pubblico urbano;
- il Centro Congressi della struttura è dotato di ingressi riservati per l'entrata e l'uscita dei candidati dall'area, distinti e separati tra loro per consentirne il diradamento;
- il Centro Congressi della struttura ha disponibilità di sufficiente area interna con adeguata areazione naturale;
- il Centro Congressi della struttura ha disponibilità di un locale autonomo ed isolato, ubicato prima dell'accesso alle aule concorsuali, ove accogliere ed isolare gli eventuali soggetti sintomatici (sintomi insorti nel corso delle prove) raggiungibile attraverso un percorso separato ed isolato da quello dei candidati diretti alle aule concorsuali, per evitare la diffusione del contagio e garantire la privacy del soggetto a rischio.

Via L. Ferrari - 73052 Parabita (LE)

Codice Fiscale: 81001530757 P.Iva: 00434950754

Pec: info.comune.parabita@pec.rupar.puglia.it



CITTA' DI PARABITA

Provincia di Lecce

In relazione alla procedura concorsuale in oggetto, saranno poste in essere le seguenti azioni:

- gestione dei flussi di transito dei candidati con definizione di percorsi dedicati (accesso alla sede, ingresso nell'area di transito per la registrazione dei partecipanti, ingresso all'area concorsuale, organizzazione delle sedute, uscita dei candidati dall'aula e dall'area concorsuale) sono organizzati e regolamentati in modalità a senso unico, anche mediante segnaletica verticale che indica i percorsi, le direzioni da seguire e le normative anti-covid;
- i percorsi di entrata e uscita saranno separati e identificati;
- per accedere all'Area concorsuale i candidati dovranno utilizzare esclusivamente l'ingresso sito al Viale Porta d'Europa, 5, opportunamente indicato da cartellonistica evidente dalle vie di accesso alla sede scelta per la presente procedura concorsuale;
- il Personale addetto alle varie attività concorsuali utilizzerà percorsi di ingresso ed uscita dedicati;
- nell'area concorsuale saranno collocate a vista le planimetrie dell'area concorsuale, i flussi di transito e le indicazioni dei percorsi da seguire per raggiungere le aule della prova e i servizi ad uso esclusivo dei candidati;
- con riferimento alle procedure di gestione dell'emergenza, saranno osservate le disposizioni normative vigenti in materia;
- affissione di segnaletica/cartellonistica con indicazioni relative alle procedure di sicurezza per l'emergenza COVID-19 e la raccomandazione di moderazione vocale al fine di ridurre l'effetto "droplet";
- sarà assicurata la sanificazione preliminare della struttura nel suo complesso, la sanificazione straordinaria, effettuata prima dell'inizio della prova concorsuale e tra una sessione e l'altra, delle aree di transito, dell'area concorsuale e dei servizi igienici nonché la disinfezione straordinaria del banco, delle sedie e delle superfici trattabili con prodotti omologati;
- sarà assicurato dal personale addetto l'accesso limitato ai servizi igienici, al fine di evitare sovraffollamento nei suddetti locali;
- saranno garantiti tempi dilatati per l'accesso all'area concorsuale, secondo il calendario pubblicato sul sito istituzionale, garantendo l'attesa nell'ampio spazio esterno;
- garanzia di priorità per l'identificazione, su istanza dei candidati stessi, anche mediante postazioni dedicate, delle donne in stato di gravidanza, dei candidati con disabilità e dei candidati richiedenti tempi aggiuntivi;
- presenza, in tutta l'area concorsuale, di dispenser con soluzione idroalcolica;
- la presenza di n. 2 addetti con misuratore per rilevamento della temperatura corporea dei candidati all'accesso dell'area concorsuale mediante termoscanner a infrarossi posto all'ingresso della struttura. Solo in caso di impossibilità all'utilizzo del termoscanner, la temperatura corporea potrà essere rilevata con termometri manuali che permettano la misurazione automatica. Sarà consentito l'accesso ai candidati con temperatura corporea inferiore a 37,5°C;
- predisposizione, nell'area concorsuale, di idonee postazioni per il ritiro delle mascherine fornite a cura dell'Amministrazione. Le indicazioni sul corretto utilizzo delle mascherine sono reperibili all'indirizzo web <https://www.youtube.com/watch?v=-jnnRYfSEyc>;
- obbligo per i candidati di indossare i dispositivi di protezione delle vie aeree resi disponibili dall'Ente (facciali filtranti FFP2) nel rispetto delle prescrizioni di sicurezza in vigore. I candidati devono indossare obbligatoriamente ed esclusivamente le mascherine fornite dall'Ente, prevedendo in caso di rifiuto, l'impossibilità di partecipare alla prova. Non è consentito in ogni caso nell'area concorsuale l'uso di mascherine chirurgiche, facciali filtranti e mascherine di comunità in possesso del candidato;



CITTA' DI PARABITA

Provincia di Lecce

- obbligo per i candidati che accedono all'area concorsuale di utilizzare il dispenser lavamani igienizzante e di immettersi in un percorso ben identificato per raggiungere l'area di transito, atto a garantire file ordinate e dotato di segnaletica;
- predisposizione, nell'area concorsuale, di idonee postazioni, per gli operatori addetti all'identificazione, munite di appositi divisori in plexiglass (barriere antirespiro), di una finestra per il passaggio dei documenti di riconoscimento e concorsuali del candidato, di piani di appoggio e distributori di gel idroalcolico per:
 - accertamento dell'identità dei candidati;
 - registrazione della presenza del candidato;
 - ritiro materiale necessario allo svolgimento della prova;
 - verifica della documentazione richiesta (auto-dichiarazione anti-contagio, documento di identità e green pass). Ciascun candidato, prima dell'arrivo nella sede concorsuale, avrà cura di preparare copia della documentazione necessaria, onde minimizzare il tempo necessario all'identificazione.

2. Requisiti relativi all'aula concorsuale.

Con riferimento alle Aule concorsuali menzionate in premessa, le cui planimetrie sono riportate in Allegato, si attesta che:

- l'aula individuata (Sala Tiziano) è dotata di pavimenti e pareti facilmente sanificabili;
- sono disponibili in prossimità della stessa aula servizi igienici, facilmente accessibili, indicati mediante segnaletica verticale, dimensionati secondo gli standard previsti dalla legislazione vigente;
- vi è un adeguato livello di aerazione naturale nonché impianti di aerazione meccanica che lavorino con impostazione di esclusione di ricircolo di aria;
- sono garantite volumetrie minime di cambio d'aria per candidato.

La consegna e il ritiro di materiale o documentazione relativa alle prove non deve avvenire *brevi manu* ma mediante deposito e consegna su un apposito piano di appoggio.

Il rilascio, su richiesta, al termine dell'espletamento di ciascuna prova, di attestati di partecipazione avverrà mediante invio all'indirizzo pec/mail indicato nella domanda di partecipazione entro le successive 24 ore.

Si è previsto, inoltre, che nell'aula del concorso siano assicurati:

- il rispetto del "criterio di distanza droplet" di almeno 2,25 metri tra i candidati e tra i candidati e il personale dell'organizzazione/vigilanza e la commissione esaminatrice mediante predisposizione degli opportuni spazi;
- presenza di postazioni operative costituite da sedia e piano di appoggio/scrittoio posizionate a una distanza, in tutte le direzioni, di almeno 2,25 metri l'una dall'altra, di modo da garantire a ciascun candidato un'area di mq. 4,50;
- definizione per file delle postazioni destinate ai candidati lungo un asse preventivamente scelto, in modo da garantire un esodo ordinato dei candidati al termine delle prove, dall'uscita dedicata.

3. Misure nel corso dello svolgimento delle prove concorsuali

In via preliminare, sarà assicurata la bonifica dell'area concorsuale, da ripetere anche prima di ciascuna sessione di prova.

Per tutta la durata della prova i candidati dovranno:

1) presentarsi da soli e senza alcun tipo di bagaglio (salvo situazioni eccezionali da documentare). Eventuali borse od oggetti di piccole dimensioni (quali chiavi, telefono cellulare etc.) dovranno essere riposti presso la postazione del candidato per tutta la durata della prova. Il cellulare dovrà essere preventivamente spento.



CITTA' DI PARABITA

Provincia di Lecce

2) non presentarsi se affetti da uno o più dei seguenti sintomi:

- temperatura superiore a 37,5°C e brividi;
- tosse di recente comparsa;
- difficoltà respiratoria;
- perdita improvvisa dell'olfatto (anosmia) o diminuzione dell'olfatto (iposmia), perdita del gusto (ageusia) o alterazione del gusto (disgeusia);
- mal di gola;

3) non presentarsi presso la sede concorsuale se sottoposto alla misura della quarantena o isolamento domiciliare fiduciario e/o al divieto di allontanamento dalla propria dimora/abitazione come misura di prevenzione della diffusione del contagio da COVID-19;

4) **presentare** al personale addetto all'organizzazione, all'ingresso della struttura, la **certificazione verde COVID-19 (cd. green pass)**;

5) consegnare al personale addetto all'organizzazione, all'ingresso dell'edificio, apposita autodichiarazione, da prodursi ai sensi degli artt.46 e 47 del DPR n. 445/2000 (già pubblicata sul sito istituzionale e allegata al presente piano), attestante di non trovarsi in una delle condizioni di cui ai punti 2 e 3 sopraindicati. Sarà cura del candidato, stampare copia dell'autodichiarazione allegata, da compilare e firmare prima dell'arrivo nella sede concorsuale e cui allegare copia del documento di identità in corso di validità legale;

6) indossare obbligatoriamente, dal momento dell'accesso all'area concorsuale sino all'uscita, i facciali filtranti FFP2 messi a disposizione dall'Amministrazione e consegnata dall'addetto all'organizzazione.

Qualora una o più delle sopraindicate condizioni non dovesse essere soddisfatta, ovvero in caso di rifiuto a produrre il green pass ovvero l'autodichiarazione di cui al punto 5), dovrà essere inibito l'ingresso del candidato nell'area concorsuale.

Non sarà consentito in ogni caso nell'area concorsuale l'uso di mascherine chirurgiche, facciali filtranti e mascherine di comunità in possesso del candidato.

Qualora un candidato presenti una temperatura superiore ai 37,5°C o dichiarasse sintomatologia riconducibile al Covid-19, verrà invitato ad allontanarsi dall'area concorsuale.

Per l'intera durata della prova:

- i candidati devono obbligatoriamente mantenere la mascherina;
- è vietato il consumo di alimenti ad eccezione delle bevande, di cui i candidati potranno munirsi preventivamente;
- è vietato ogni spostamento, anche minimo, degli elementi della postazione;
- i componenti della Commissione di concorso e gli addetti al controllo dovranno sempre essere muniti di facciale filtrante (FFP2/FFP3 privi di valvola di espirazione), circolare solo nelle aree e nei percorsi indicati ed evitare di permanere in prossimità dei candidati;
- i candidati, una volta raggiunta la postazione loro assegnata, dovranno rimanere seduti per tutto il periodo antecedente alla prova, quello della prova stessa e al termine della stessa, finché non saranno autorizzati all'uscita. Durante la prova sarà permesso l'allontanamento dalla propria postazione esclusivamente per altri motivi indifferibili;
- l'uscita dei candidati, dal percorso dedicato, dovrà essere espletata in maniera ordinata e scaglionata al fine di garantire la distanza interpersonale tra i candidati di almeno mt. 2,25, invitando all'uscita i candidati ordinati per singola fila o progressivamente;
- sarà garantita la priorità per il deflusso, su istanza dei candidati stessi, delle donne in stato di gravidanza e dei candidati con disabilità.



CITTA' DI PARABITA Provincia di Lecce

Il mancato rispetto delle regole sopra specificate comporterà l'esclusione del candidato dalla partecipazione alla procedura selettiva.

La Commissione esaminatrice è costituita da n. 4 unità e il personale di supporto è costituito da n. 4 unità, adibite a mansioni di smistamento, identificazione, registrazione, vigilanza e controllo.

Adeguate formazione è resa al personale di organizzazione ed alla Commissione esaminatrice sulle misure di sicurezza adottate.

Il personale di supporto nonché i componenti della Commissione esaminatrice devono essere muniti di facciali filtranti FFP2/FFP3 privi di valvola di espirazione e sono tenuti ad effettuare il test antigenico rapido o molecolare, mediante tampone oro-faringeo, presso una struttura pubblica o privata accreditata/autorizzata in data non antecedente a 48 ore dalla data di svolgimento della prima prova d'esame.

Si dà atto che il presente documento è reso disponibile nella sezione Amministrazione Trasparente > Bandi di concorso del sito istituzionale, nella pagina dedicata alla procedura selettiva in oggetto.

Per qualsiasi esigenza ulteriore, i candidati sono invitati a contattare preventivamente la sezione Risorse Umane ai recapiti già riportati nel bando di selezione.

Parabita, 14/02/2022



Il Presidente della Commissione
Dott. Mirko VITALI

Allegati:

- Planimetrie area concorsuale e aula concorsuali;
- Protocollo di svolgimento dei concorsi pubblici di cui all'articolo 1, comma 10, lettera z), del Decreto del Presidente del Consiglio dei ministri 14 gennaio 2021;
- **Autodichiarazione prodotta ai sensi dell'art. 47 del D.P.R. n. 445/2000 da presentare il giorno della prova per l'accesso ai locali di concorso da presentare già compilata.**



GRAND HOTEL TIZIANO E DEI CONGRESSI

La sala Tiziano, attrezzata delle più idonee tecnologie all'avanguardia, è la più ampia di tutto il centro congressi. Situata al 2° piano interrato, si collega alla hall mediante due ascensori e vano scala. Con i suoi 630 posti a sedere, disposti ad anfiteatro e tutti con sedie a ribaltina, può raggiungere una ricettività complessiva di 900 posti a platea. L'ambiente dall'acustica eccellente è l'ideale per organizzare congressi, convegni, meeting, simposi e riunioni di una particolare importanza. Inoltre, l'imponente palcoscenico centrale è adatto per organizzare manifestazioni, spettacoli e sfilate di moda, grazie soprattutto alla lunga passerella modulabile di cui è dotato l'ambiente. L'ampio foyer, munito di saletta segreteria, ufficio stampa, centro slide, vano regia, cabina per traduzioni simultanee, servizi e camerini, è in grado di soddisfare qualsiasi richiesta e consente, anche, di allestire postazioni espositive. Anche questa sala, può essere utilizzata sia a corredo di iniziative sviluppate all'interno del Centro Congressi, sia come spazio indipendente.

RICETTIVITA' CONGRESSUALE

Lunghezza	32,40
Larghezza	27,40
Altezza minima	3,98
Altezza massima	5,00
Mq	887,76
Disposizione teatro:	630-800
Disposizione banchi di scuola:	-
Disposizione ferro di cavallo:	-
Disposizione tavolo imperiale:	-

ATTREZZATURE E SERVIZI INCLUSI

Microfoni	Radio microfoni	Amplificazione
Schermo di proiezione	Tavolo per relatori	Desk di segreteria

ATTREZZATURE E SERVIZI SU RICHIESTA

Lavagna a fogli	TV a circuito chiuso	Cabina regia	Assistenza Tecnica
Lavagna luminosa	Multivisione	Traduzione Simultanea	Interpreti
TV color e VHS	Freccia Laser	Registrazione audio	Servizio Hostess
Dia-proiettore Carousel	Tele/video Conferenza	Videoregistrazione	Servizio Transfer
Video-proiettore per PC	Business Centre	Servizio Fax	Allestimenti Floreali
Note-book Personal	Conference Office	Servizio Fotocopie	Visite guidate
Computer	Accesso a Internet	Allestimenti espositivi	Passerella per sfilate
LCD ultrapiatto	Linee ISDN	Telefono diretto	Attività Post-congress

PLANIMETRIA PIANO INTERRATO

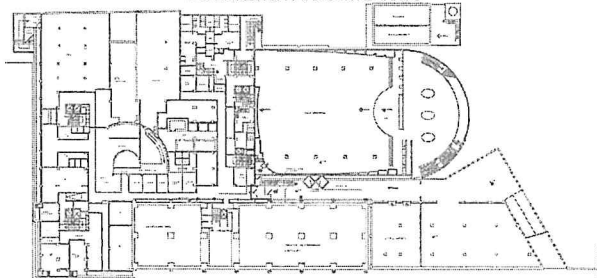

Sala TIZIANO

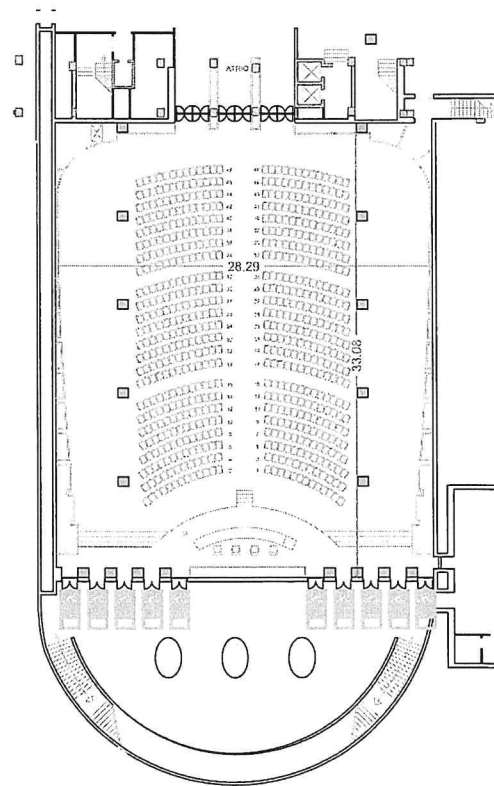



*Presidenza del Consiglio dei Ministri
Dipartimento della funzione pubblica*

Alle Amministrazioni pubbliche di cui
all'articolo 1, comma 2 del decreto
legislativo 30 marzo 2001, n. 165

PROTOCOLLO PER LO SVOLGIMENTO DEI CONCORSI PUBBLICI

1. Ambito di applicazione

Il presente protocollo disciplina le modalità di organizzazione e gestione delle prove selettive delle procedure concorsuali pubbliche tali da consentirne lo svolgimento in presenza in condizioni di sicurezza rispetto al rischio di contagio da COVID-19 ed è stato esaminato e validato dal Comitato Tecnico Scientifico (ex O.C.D.P. 3 febbraio 2020, n. 630 come modificata dalla O.C.D.P. 17 marzo 2021, n. 751) nella seduta del 29 marzo 2021.

Il protocollo prende inoltre a riferimento:

- il decreto-legge 1° aprile 2021, n. 44, in corso di conversione, che tra l'altro all'articolo 10, comma 9, dispone che dal 3 maggio 2021 è consentito lo svolgimento delle procedure selettive in presenza dei concorsi banditi dalle pubbliche amministrazioni nel rispetto di linee guida validate dal Comitato tecnico-scientifico di cui all'ordinanza del Capo del Dipartimento della protezione civile 3 febbraio 2020, n. 630, e successive modificazioni;
- il protocollo di regolamentazione delle misure per il contrasto e il contenimento della diffusione del COVID-19 nello svolgimento dei concorsi pubblici di competenza della commissione RIPAM (adottato il 31 luglio 2020 e validato dal CTS);
- il protocollo del Dipartimento della funzione pubblica del 3 febbraio 2021, validato dal CTS, adottato ai sensi dell'art. 1, comma 10, lett. z) del DPCM 14 gennaio 2021 e dell'art. 24 del DPCM 2 marzo 2021;
- le "prescrizioni tecniche per lo svolgimento delle procedure concorsuali per l'accesso ai ruoli e alle qualifiche delle Forze armate, delle Forze di polizia, del Corpo nazionale dei vigili del fuoco,

volte a prevenire possibili fenomeni di diffusione del contagio da Covid-19” di cui al decreto interministeriale 6 luglio 2020, aggiornandone e rafforzandone le previsioni al contesto attuale e all’utilizzo generalizzato da parte di tutte le amministrazioni pubbliche destinatarie di quanto previsto dall’articolo 10 del predetto decreto-legge, n. 44, in corso di conversione. Vengono in ogni caso fatte salve tutte le pertinenti disposizioni e gli obblighi derivanti dalle disposizioni emanate per il contenimento del COVID-19.

Il presente protocollo non trova applicazione rispetto alle procedure per le quali la valutazione dei candidati sia effettuata esclusivamente su basi curriculari ovvero in modalità telematica; resta ferma la possibilità per le commissioni di procedere alla correzione delle prove scritte con collegamento da remoto, fatte salve le cautele generali proprie del contenimento della diffusione epidemiologica.

L’obiettivo del presente protocollo è quello di fornire indicazioni volte alla prevenzione e protezione dal rischio di contagio da COVID-19 nell’organizzazione e la gestione delle prove dei concorsi banditi dalle pubbliche amministrazioni.

Tali indicazioni sono rivolte:

- a) alle amministrazioni titolari delle procedure concorsuali;
- b) alle commissioni esaminatrici;
- c) al personale di vigilanza;
- d) ai candidati;
- e) a tutti gli altri soggetti terzi comunque coinvolti (altri enti pubblici e privati coinvolti nella gestione delle procedure concorsuali, gestori della sede e/o con funzioni di supporto organizzativo e logistico; eventuale personale sanitario presente in loco).

Le prescrizioni del presente protocollo presuppongono che l’amministrazione abbia adottato tutte le iniziative e le misure necessarie ai sensi della normativa in tema di sicurezza e salute sul luogo di lavoro. Inoltre, considerando che le prove concorsuali potrebbero essere espletate presso locali o spazi di proprietà di terzi, le amministrazioni devono assicurare che le medesime prescrizioni trovino integrale applicazione anche in tale caso, armonizzandosi con le regole di prevenzione e sicurezza relative alla struttura ospitante.

Inoltre, l’applicazione del presente protocollo deve tener conto delle misure urgenti in materia di contenimento e gestione dell’emergenza epidemiologica da COVID-19 applicabili nel territorio regionale ove si svolge la procedura concorsuale.

2. Definizioni

Ai fini del presente protocollo si considerano le seguenti definizioni:

- Area Concorsuale: spazio complessivo dove si trovano i locali destinati allo svolgimento delle prove selettive dei pubblici concorsi;

- Aula Concorso: spazio adibito allo svolgimento delle prove concorsuali avente dimensioni adeguate e caratteristiche particolari di autonomia funzionale;
- Area di Transito: spazio adibito alla coda dei candidati in attesa dell'identificazione e/o dell'accesso all'Aula Concorso;
- Distanza "Droplet": misura di sicurezza che indica la distanza minima necessaria da tenere tra persona e persona per evitare un contagio dovuto alla dinamica della trasmissione droplets (goccioline di acqua) che trasmettono i germi nell'aria;
- Mascherine chirurgiche: maschere facciali monouso destinate a limitare la trasmissione di agenti infettivi, di tipo I/IR o II/IIR, certificate secondo la norma tecnica UNI EN 14683:2019. Le mascherine chirurgiche hanno lo scopo di evitare che chi le indossa contami l'ambiente, in quanto limitano la trasmissione di agenti infettivi; pur ricadendo nell'ambito dei dispositivi medici di cui al decreto legislativo n. 46 del 1997 e s.m.i., il decreto-legge n. 34 del 2020 e la relativa legge di conversione n. 77 del 2020 le hanno individuate quali dispositivi di protezione individuale per i lavoratori durante il periodo emergenziale;
- Facciali filtranti (mascherine FFP2 e FFP3): sono utilizzati in ambiente ospedaliero e assistenziale per proteggere l'utilizzatore da agenti esterni (anche da trasmissione di infezioni da goccioline e aerosol) e sono certificati ai sensi di quanto previsto dal d.lgs. n. 475 del 1992 e s.m.i. e sulla base di norme tecniche armonizzate (UNI EN 149:2009);
- Mascherine di comunità: hanno lo scopo di ridurre la circolazione del virus nella vita quotidiana e non sono soggette a particolari certificazioni. Non devono essere considerate né dispositivi medici, né dispositivi di protezione individuale, ma una misura igienica utile a ridurre la diffusione del virus COVID-19;
- TermoScanner: sistema di rilevamento della temperatura corporea mediante tecnologia infrarossi, conforme alle linee guida del Ministero della salute, che consente la rilevazione accurata e veloce delle temperature corporee;
- Pre-Triage: area gestita da personale sanitario qualificato, riservata a chiunque si trovi nell'area concorsuale (candidati, membri delle commissioni esaminatrici, operatori e addetti all'organizzazione e vigilanza) e presenti, quali sintomi insorti durante le prove concorsuali, febbre, tosse o sintomi respiratori, ove il personale sanitario svolge il triage prendendo in carico il paziente per gli accertamenti previsti per l'infezione Covid-19. Se non disponibile l'area "pre-triage", si ritiene necessario che venga identificato ed allestito un locale dedicato all'accoglienza e isolamento dei predetti soggetti;

- **Pulizia:** insieme di operazioni che occorre praticare per rimuovere lo "sporco visibile" di qualsiasi natura (polvere, grasso, liquidi, materiale organico, ecc.) da qualsiasi tipo di ambiente, superficie, macchinario, ecc. La pulizia si ottiene con la rimozione manuale o meccanica dello sporco anche – eventualmente – con acqua e/o sostanze detergenti (detersione). La pulizia è un'operazione preliminare e si perfeziona ed è indispensabile ai fini delle successive fasi di sanificazione e disinfezione;
- **Sanificazione:** è un intervento mirato ad eliminare alla base qualsiasi batterio ed agente contaminante che con le comuni pulizie non si riescono a rimuovere. La sanificazione si attua avvalendosi di prodotti chimici detergenti (detersione) per riportare il carico microbico entro standard di igiene accettabili ed ottimali che dipendono dalla destinazione d'uso degli ambienti interessati. La sanificazione deve comunque essere preceduta dalla pulizia;
- **Disinfezione:** consiste nell'applicazione di agenti disinfettanti, quasi sempre di natura chimica o fisica (calore), che sono in grado di ridurre, tramite la distruzione o l'inattivazione, il carico microbiologico presente su oggetti e superfici da trattare. La disinfezione deve essere preceduta dalla pulizia per evitare che residui di sporco possano comprometterne l'efficacia. La disinfezione consente di distruggere i microrganismi patogeni;
- **Bonifica:** una procedura di pulizia e disinfezione mirata a privare un ambiente, un'apparecchiatura, un impianto, di qualsiasi traccia di materiale contenuto o trattato precedentemente all'interno dello stesso. L'operazione garantisce l'abbattimento della crosscontamination (contaminazione incrociata).

Si rimanda in ogni caso al Rapporto ISS COVID-19 n. 20/2020 - Indicazioni per la sanificazione degli ambienti interni nel contesto sanitario e assistenziale per prevenire la trasmissione di SARS-CoV 2. Versione dell'8 maggio 2020 e successivo aggiornamento del 7 luglio 2020 ¹.

3. Misure organizzative e misure igienico-sanitarie

Le amministrazioni organizzano le sessioni giornaliere di svolgimento delle prove separandole temporalmente per garantire il completo deflusso dei candidati e le operazioni di pulizia di cui al successivo punto 7.

Tutti i candidati devono essere preventivamente informati delle misure adottate sulla base del presente protocollo, a mezzo PEC e/o mediante apposita comunicazione mediante il portale dell'amministrazione organizzatrice, con particolare riferimento ai comportamenti che dovranno essere tenuti e che saranno di seguito descritti.

In particolare, i candidati dovranno:

¹ Rapporto ISS COVID-19 n. 20/2020 Rev. 2 - Indicazioni ad interim per la sanificazione degli ambienti interni nel contesto sanitario e assistenziale per prevenire la trasmissione di SARS-CoV 2. Versione del 7 luglio 2020.

- 1) presentarsi da soli e senza alcun tipo di bagaglio (salvo situazioni eccezionali, da documentare);
- 2) non presentarsi presso la sede concorsuale se affetti da uno o più dei seguenti sintomi:
 - a) temperatura superiore a 37,5°C e brividi;
 - b) tosse di recente comparsa;
 - c) difficoltà respiratoria;
 - d) perdita improvvisa dell'olfatto (anosmia) o diminuzione dell'olfatto (iposmia), perdita del gusto (ageusia) o alterazione del gusto (disgeusia); e) mal di gola;
- 3) non presentarsi presso la sede concorsuale se sottoposto alla misura della quarantena o isolamento domiciliare fiduciario e/o al divieto di allontanamento dalla propria dimora/abitazione come misura di prevenzione della diffusione del contagio da COVID-19;
- 4) presentare all'atto dell'ingresso nell'area concorsuale di un referto relativo ad un test antigenico rapido o molecolare, effettuato mediante tampone oro/rino-faringeo ² presso una struttura pubblica o privata accreditata/autorizzata in data non antecedente a 48 ore dalla data di svolgimento delle prove. Tale prescrizione si applica anche ai candidati che abbiano già effettuato la vaccinazione per il COVID-19;
- 5) indossare obbligatoriamente, dal momento dell'accesso all'area concorsuale sino all'uscita, i facciali filtranti FFP2 messi a disposizione dall'amministrazione organizzatrice.

Gli obblighi di cui ai numeri 2 e 3 devono essere oggetto di un'apposita autodichiarazione da prodursi ai sensi degli artt. 46 e 47 del DPR 445/2000³.

Qualora una o più delle sopraindicate condizioni non dovesse essere soddisfatta, ovvero in caso di rifiuto a produrre l'autodichiarazione, dovrà essere inibito l'ingresso del candidato nell'area concorsuale.

Rispetto al punto sub 5), tutti i candidati devono essere muniti di dispositivi di protezione delle vie aeree. A tale fine le amministrazioni rendono disponibili per i candidati il necessario numero di facciali filtranti FFP2. I candidati devono indossare obbligatoriamente ed esclusivamente le mascherine fornite dall'amministrazione, prevedendo in caso di rifiuto l'impossibilità di partecipare alla prova. L'amministrazione fornisce indicazioni sul corretto utilizzo delle mascherine (copertura delle vie aeree, naso e bocca), sulla loro eventuale sostituzione e successivo smaltimento. Non deve essere consentito in ogni caso nell'area concorsuale l'uso di mascherine chirurgiche, facciali filtranti e mascherine di comunità in possesso del candidato.

² Tale indicazione ha carattere facoltativo nel caso di procedure concorsuali interamente riservate al personale interno dell'amministrazione organizzatrice, che ne potrà valutare l'utilità nel contesto delle misure datoriali generali adottate per la prevenzione del contagio da COVID-19 sul luogo di lavoro.

³ Nel caso in cui non sia richiesta la produzione del referto relativo all'effettuazione del tampone (cfr. nota 2), la autodichiarazione dovrà anche riguardare il fatto di non essere conoscenza, alla data della prova concorsuale, del proprio stato di positività a COVID-19.

Gli operatori di vigilanza e addetti all'organizzazione e all'identificazione dei candidati nonché i componenti delle commissioni esaminatrici devono essere muniti di facciali filtranti FFP2/FFP3 privi di valvola di espirazione.

Il personale addetto alle varie attività concorsuali e i membri delle commissioni esaminatrici devono effettuare il test antigienico rapido o molecolare, mediante tampone oro-faringeo, presso una struttura pubblica o privata accreditata/autorizzata in data non antecedente a 48 ore dalla data di svolgimento delle prove.

La temperatura corporea va rilevata al momento dell'accesso del candidato nell'area concorsuale, mediante termoscanner. Solo in caso di impossibilità all'utilizzo del termoscanner, la temperatura corporea potrà essere rilevata con termometri manuali che permettano la misurazione automatica.

Qualora un candidato presenti una temperatura superiore ai 37,5 C° o dichiarasse sintomatologia riconducibile al Covid-19, verrà invitato ad allontanarsi dall'area concorsuale.

Le amministrazioni garantiscono il rispetto del "criterio di distanza droplet" di almeno 2,25 metri tra i candidati e tra i candidati e il personale dell'organizzazione/vigilanza e le commissioni esaminatrici in ogni fase della procedura concorsuale.

I flussi e i percorsi di accesso e movimento nell'area concorsuale (ingresso nell'area concorsuale - ingresso nell'area di transito per registrazione dei partecipanti - ingresso nell'aula concorsuale - organizzazione delle sedute - uscita dei candidati dall'aula e dall'area concorsuale) vanno organizzati e regolamentati in modalità a senso unico, anche mediante apposita cartellonistica orizzontale e verticale di carattere prescrittivo, informativo e direzionale. I percorsi di entrata e uscita devono essere separati e correttamente identificati.

Nell'area concorsuale e nelle aule concorso devono essere collocate a vista le planimetrie dell'area concorsuale, i flussi di transito e le indicazioni dei percorsi da seguire per raggiungere le aule concorso; le planimetrie delle aule concorso, recanti la disposizione dei posti, l'indicazione delle file e l'ubicazione dei servizi ad uso dei candidati.

In tutta l'area concorsuale, particolarmente nelle aree antistanti l'aula concorsuale e i servizi igienici, devono essere resi disponibili, in numero adeguato, dispenser con soluzione idroalcolica per le mani. Le amministrazioni rendono disponibili mediante apposita cartellonistica nell'area concorsuale, in prossimità dei dispenser e nei servizi igienici, le istruzioni per il corretto lavaggio delle mani.

I candidati che accederanno all'area concorsuale dovranno utilizzare il dispenser lavamani igienizzante e immettersi in un percorso ben identificato, atto a garantire file ordinate e dotato di segnaletica (orizzontale o verticale) indicante la distanza minima di 2,25 metri tra persona e persona. Il percorso è finalizzato a raggiungere l'area di transito.

Le postazioni degli operatori addetti all'identificazione dei candidati devono prevedere appositi divisori in plexiglass (barriere antirespiro) e una finestra per il passaggio dei documenti di riconoscimento e concorsuali del candidato. Le postazioni, se plurime, saranno distanziate di almeno 3 metri una dall'altra. La consegna e il ritiro della strumentazione informatica (es. tablet), materiale o documentazione relativa alle prove non deve avvenire *brevi manu* ma mediante deposito e consegna su un apposito piano di appoggio. Deve essere garantita l'identificazione prioritaria, anche mediante postazioni dedicate, delle donne in stato di gravidanza, dei candidati con disabilità e dei candidati richiedenti tempi aggiuntivi. Presso le postazioni di identificazione dovranno essere resi disponibili appositi dispenser di gel idroalcolico. Gli operatori invitano i candidati a procedere all'igienizzazione delle mani prima e dopo le operazioni di identificazione e/o consegna e/o ricezione di materiale concorsuale. Per le operazioni di identificazione, le amministrazioni rendono disponibili penne monouso per i candidati.

Le amministrazioni al fine di ridurre al minimo la tempistica delle operazioni di identificazione dei candidati utilizzano ove possibile apposite piattaforme digitali per la gestione di prove concorsuali, richiedendo ai candidati di trasmettere con congruo anticipo a mezzo PEC/Email ordinaria copia scansionata dei documenti di identità che saranno presentati in sede per l'ammissione in sede concorsuale.

Le amministrazioni prevedono tempi dilatati per l'accesso all'area concorsuale, fissando preventivamente l'orario di inizio e di fine delle operazioni di riconoscimento e, se del caso, determinando orari differenziati per la convocazione dei candidati.

L'amministrazione, anche mediante apposita cartellonistica affissa nell'area concorsuale, raccomanda ai candidati la moderazione vocale, evitando volumi alti e toni concitati al fine di ridurre l'effetto "droplet".

Le amministrazioni stipulano apposite convenzioni o accordi con le strutture sanitarie pubbliche e private territoriali, al fine di garantire nell'area concorsuale l'attivazione di un adeguato servizio medico-sanitario e la disponibilità di appositi locali pre-triage opportunamente ed adeguatamente attrezzati per la eventuale valutazione da parte dello staff medico-sanitario dei candidati sintomatici, opportunamente isolati, rinviando a quanto detto sopra per la descrizione delle finalità e dell'operatività del pre-triage.

4. Requisiti delle aree concorsuali

I luoghi per lo svolgimento dei concorsi dovranno avere un'elevata flessibilità logistica e disporre delle seguenti caratteristiche:

- disponibilità di una adeguata viabilità e di trasporto pubblico locale;
- dotazione di ingressi riservati ai candidati, distinti e separati tra loro per consentirne il diradamento, in entrata e in uscita dall'area;

- disponibilità aree riservate al parcheggio dei candidati con particolari esigenze (portatori di handicap, immunodepressi, etc.);
- disponibilità di sufficiente area interna con adeguata areazione naturale (compatibilmente con le condizioni climatiche esterne);
- disponibilità di un locale autonomo e isolato, ubicato prima dell'accesso alle aule concorso dei candidati, ove realizzare il servizio sanitario di pre-triage ovvero (in caso mancanza del servizio di pre-triage) accogliere e isolare gli eventuali soggetti sintomatici (sintomi insorti nel corso delle prove), raggiungibile attraverso un percorso separato ed isolato da quello dei candidati diretti alle aule concorso, per evitare la diffusione del contagio e garantire la privacy del soggetto a rischio, rinviando a quanto detto sopra per la descrizione delle finalità e dell'operatività del pre-triage e della necessità di garantire l'accoglienza e l'isolamento dei predetti soggetti.

5. Requisiti dimensionali delle aule concorso - organizzazione dell'accesso, seduta e dell'uscita dei candidati

Le aule concorso devono essere dotate di postazioni operative costituite da scrittoio e sedia posizionate a una distanza, in tutte le direzioni, di almeno 2,25 metri l'una dall'altra, di modo che ad ogni candidato venga garantita un'area di 4,5 mq.

Per le prove svolte in formato digitale, sullo scrittoio sarà resa disponibile una postazione informatica (qualora la prova non si svolga con un tablet che verrà consegnato al candidato al momento dell'identificazione). Deve essere vietato ogni spostamento, anche minimo, degli elementi della postazione. Conseguentemente, le aule devono essere sufficientemente ampie in modo da garantire una collocazione dei candidati nel rispetto della distanza "droplet". La disposizione dei candidati dovrà rispettare il criterio della fila (contrassegnata da lettera o numero) lungo un asse preventivamente prescelto. Questo sistema garantirà un esodo ordinato dei candidati al termine della prova. I candidati, una volta raggiunta la postazione loro assegnata, dovranno rimanere seduti per tutto il periodo antecedente alla prova, quello della prova stessa e dopo la consegna dell'elaborato finché non saranno autorizzati all'uscita. Durante l'orario d'esame sarà permesso l'allontanamento dalla propria postazione esclusivamente per recarsi ai servizi igienici o per altri motivi indifferibili. I candidati saranno invitati all'uscita per singola fila in tempi distanziati tra loro al fine di evitare gli assembramenti. Per ogni fila e per tutta la lunghezza delle stesse verrà applicata apposita segnaletica orizzontale o verticale calpestabile sulla pavimentazione, al fine di facilitare l'osservanza del mantenimento costante della distanza interpersonale di sicurezza. La procedura di deflusso dei candidati dalle aule concorsi dovrà essere gestita in maniera ordinata scaglionando e invitando all'uscita i candidati, ordinandoli per singola fila e progressivamente. Dovrà essere prioritariamente garantito il deflusso dei candidati con disabilità e delle donne in stato di gravidanza. L'esodo dei restanti candidati dovrà essere espletato in maniera ordinata al fine di garantire la distanza interpersonale tra i candidati di almeno metri 2,25.

Inoltre, le aule dovranno:

- avere pavimentazione e strutture verticali facilmente sanificabili;
- avere servizi igienici direttamente (o facilmente) accessibili dalle aule, identificati con apposita cartellonistica e segnaletica, dimensionati secondo gli standard previsti dalla legislazione vigente;
- permettere un elevato livello di aerazione naturale, anche alternandosi con aerazione meccanica;
- avere impianti di aerazione meccanica che lavorano con impostazione di esclusione di ricircolo di aria. Se tale esclusione non è possibile, gli impianti non dovranno essere avviati;
- garantire volumetrie minime di ricambio d'aria per candidato.

Per le modalità di ventilazione meccanica e naturale della sede concorsuale, si rimanda in ogni caso alle indicazioni tecniche di cui al Rapporto ISS COVID-19 n. 33/2020 - Indicazioni sugli impianti di ventilazione/climatizzazione in strutture comunitarie non sanitarie e in ambienti domestici in relazione alla diffusione del virus SARS-CoV-2. Versione del 25 maggio 2020⁴.

6. Svolgimento della prova

Per l'intera durata della prova i candidati devono obbligatoriamente mantenere il facciale filtrante FFP2. Deve essere vietato il consumo di alimenti a eccezione delle bevande, di cui i candidati potranno munirsi preventivamente. L'eventuale traccia della prova sarà comunicata verbalmente tramite altoparlante. Durante le prove gli addetti al controllo dovranno sempre essere muniti di facciale filtrante, circolare solo nelle aree e nei percorsi indicati ed evitare di permanere in prossimità dei candidati a distanze inferiori a 2,25 metri.

7. Bonifica preliminare, sanificazione e disinfezione delle aree concorsuali

Nell'area concorsuale dovrà essere assicurata:

- la bonifica preliminare dell'area concorsuale nel suo complesso valida per l'intera durata della sessione/i giornaliera/e;
- la pulizia giornaliera;
- la sanificazione e disinfezione, tra una sessione e l'altra e al termine delle stesse, delle aule concorso e delle postazioni dei candidati, ivi comprese le postazioni informatiche dei locali, degli ambienti, degli arredi, delle maniglie;
- la pulizia, sanificazione e disinfezione dei servizi igienici da effettuarsi con personale qualificato in presidio permanente, dotato di idonei prodotti; all'interno degli stessi dovrà essere sempre garantito sapone liquido, igienizzante, salviette e pattumiere chiuse con apertura a pedale. I servizi igienici dovranno essere costantemente presidiati e costantemente

⁴ https://www.iss.it/documents/20126/0/Rapporto+ISS+COVID-19+33_2020.pdf/f337017e-fb82-1208-f5da-b2bd2bf7f5ff?t=1590768137366

puliti e sanificati, ovvero dopo ogni singolo utilizzo. L'accesso dei candidati dovrà essere limitato dal personale addetto, al fine di evitare sovraffollamenti all'interno dei suddetti locali.

8. Misure di prevenzione e protezione dei lavoratori e delle commissioni esaminatrici

Fatte salve tutte le misure di prevenzione e protezione già predisposte dal datore di lavoro, i lavoratori addetti alle varie attività concorsuali non potranno utilizzare le stesse aree d'ingresso e di uscita utilizzate dai candidati per entrare e uscire dall'area concorsuale. Prima di accedere alle aree dedicate allo svolgimento del concorso, i lavoratori si sottoporranno a una adeguata igiene delle mani per poi indossare il dispositivo di protezione che dovrà essere indossato durante l'intero svolgimento della prova concorsuale. Le medesime cautele trovano applicazione rispetto ai membri delle commissioni esaminatrici.

Le amministrazioni assicurano che il personale addetto all'organizzazione concorsuale e i componenti delle commissioni esaminatrici siano formati adeguatamente sull'attuazione del presente protocollo.

9. Piano operativo specifico della procedura concorsuale - comunicazioni al Dipartimento della funzione pubblica

Tutti gli adempimenti necessari per una corretta gestione ed organizzazione dei concorsi in conformità al presente protocollo devono essere pianificati in uno specifico documento contenente la descrizione dettagliata delle varie fasi della procedura concorsuale, tenendo conto di quanto evidenziato nel protocollo e di tutti gli altri adempimenti di sicurezza previsti dalla normativa vigente.

Il piano operativo viene reso disponibile, unitamente al presente protocollo, sulla pagina web dedicata alla procedura concorsuale entro i 10 giorni precedenti lo svolgimento della prova.

In particolare il documento dovrà, tra l'altro, contenere specifica indicazione circa:

- il rispetto dei requisiti dell'area;
- il rispetto dei requisiti di accesso, transito e uscita dall'area;
- il rispetto dei requisiti di accesso, posizionamento dei candidati e deflusso dall'aula nonché di svolgimento della prova;
- l'individuazione dei percorsi di transito dei candidati;
- le modalità di gestione del servizio di pre-triage e di assistenza medica (se previsto), ovvero di accoglienza e isolamento dei soggetti che presentino una temperatura superiore ai 37,5°C o altra sintomatologia riconducibile al Covid-19 insorta nel corso delle prove concorsuali;
- le procedure di gestione dell'emergenza - piano di emergenza ed evacuazione (secondo le normative vigenti);
- l'individuazione del numero e delle mansioni del personale addetto;
- modalità di adeguata informazione ai candidati e di formazione al personale impegnato e ai componenti delle commissioni esaminatrici sulle misure adottate.

Il rappresentante legale dell'amministrazione organizzatrice (o il dirigente responsabile dell'organizzazione concorsuale), provvede ad inviare, entro e non oltre 5 giorni prima dell'avvio

delle prove, al Dipartimento per la funzione pubblica a mezzo PEC (ripam@pec.governo.it) un'apposita autodichiarazione, ai sensi degli artt. 46 e 47 del DPR 445/2000, attestante la piena e incondizionata conformità del Piano alle prescrizioni del presente protocollo, comprensiva del link alla sezione del sito istituzionale dove esso è pubblicato.

Il Dipartimento per la funzione pubblica potrà richiedere, per il tramite dell'Ufficio per i concorsi ed il reclutamento e dell'Ispettorato per la funzione pubblica, l'invio del Piano per le successive verifiche.

10. Clausole finali

Le amministrazioni organizzano le prove selettive in strutture decentrate a livello regionale e, ove possibile, a livello provinciale in base al numero e alla provenienza geografica dei candidati, al fine di escludere rigorosamente o, quantomeno, nella massima misura possibile gli spostamenti interregionali dei candidati.

In ogni caso, le prove selettive in presenza dovranno avere una durata massima di 60 minuti.

Le prove orali e le prove pratiche previste dalle procedure concorsuali potranno svolgersi in via telematica. In caso di assoluta impossibilità, l'organizzazione e lo svolgimento delle prove orali e pratiche dovranno seguire le regole del presente protocollo, opportunamente adattate. In particolare, le amministrazioni provvederanno a scaglionare gli orari di presentazione dei candidati al fine di evitare assembramenti in prossimità e all'interno dell'area concorsuale e, ove possibile, organizzeranno lo svolgimento delle prove pratiche in spazi aperti.

Anche alla luce di quanto previsto dall'articolo 10, comma 8, del decreto-legge 1° aprile 2021, n. 44, le disposizioni del presente protocollo non si applicano alle procedure di reclutamento del personale in regime di diritto pubblico di cui all'articolo 3 del decreto legislativo 30 marzo 2001, n. 165. Resta ferma la facoltà per le amministrazioni interessate a tale ultima fattispecie di applicare il presente protocollo. Per l'applicazione e la corretta gestione delle misure contenute nel presente protocollo, le amministrazioni si avvalgono, tramite appositi accordi, della protezione civile nazionale e/o delle protezioni civili regionali.

Per tutto quanto non previsto nel presente protocollo, trovano applicazione le prescrizioni tecniche per lo svolgimento delle procedure concorsuali per l'accesso ai ruoli e alle qualifiche delle Forze armate, delle Forze di polizia, del Corpo nazionale dei vigili del fuoco, volte a prevenire possibili fenomeni di diffusione del contagio da Covid-1, di cui al decreto interministeriale 6 luglio 2020 e s.m.i.

IL CAPO DEL DIPARTIMENTO
Cons. Marcello Fiori



Firmato digitalmente da FIORI
MARCELLO
C=IT
O=PRESIDENZA CONSIGLIO DEI
MINISTRI

AUTODICHIARAZIONE RILASCIATA IN OCCASIONE DELLA PARTECIPAZIONE ALLA PROVA CONCORSUALE (in applicazione del protocollo n. 25239 del 15/4/2021 emanato dal Dipartimento della Funzione Pubblica ai sensi dell'articolo 1, comma 10, lettera z) del D.P.C.M. del 14 gennaio 2021).

Concorso Pubblico, per esami, per la copertura a tempo indeterminato parziale (n. 18 ore settimanali ciascuno), di n. 2 (due) posti di "Assistente Amministrativo", Categoria C, Posizione Economica C1 - CITTA' DI PARABITA (LE)

Il sottoscritto.....Nato
a..... il/...../.....
Residente a in
via..... Documento identità n.
..... Rilasciato da il/...../.....

consapevole delle conseguenze penali previste in caso di dichiarazioni mendaci ai sensi degli artt. 46 e 47 D.P.R. n. 445/2000,

DICHIARA SOTTO LA PROPRIA RESPONSABILITÀ

- di aver preso visione delle misure di sicurezza e tutela della salute pubblicate dall'Amministrazione sul proprio sito internet;
- di non essere affetto da uno o più dei seguenti sintomi:
 - a) temperatura superiore a 37,5°C e brividi;
 - b) tosse di recente comparsa;
 - c) difficoltà respiratoria;
 - d) perdita improvvisa dell'olfatto (anosmia) o diminuzione dell'olfatto (iposmia), perdita del gusto (ageusia) o alterazione del gusto (disgeusia);
 - e) mal di gola.
- di non essere sottoposto alla misura della quarantena o isolamento domiciliare fiduciario e/o al divieto di allontanamento dalla propria dimora/abitazione come misura di prevenzione della diffusione del contagio da COVID – 19;
- di essere consapevole di dover adottare, durante la prova concorsuale, tutte le misure di contenimento necessarie alla prevenzione del contagio da COVID-19;
- di essere consapevole che verranno allontanati dalla sede d'esame i candidati la cui temperatura rilevata risulti superiore a 37,5° o altra sintomatologia riconducibile al Covid-19 nonché i candidati che non rilascino la presente dichiarazione sostitutiva, completa in tutte le sue parti.

La presente autodichiarazione viene rilasciata quale misura di prevenzione correlata con l'emergenza pandemica del SARS CoV 2.

Luogo e Data,

Firma

.....